Принят на заседании
педагогического совета
« 18 » апреля 2023 г.
Протокол № 4

Утверждаю
Директор МБОУ СОШ № 1
_____ / Сокол И.А. /
« 18 » апреля 2023 г.

Отчёт о результатах самообследования

муниципального бюджетного общеобразовательного учреждения
средней общеобразовательной школы № 1 им. Г.К. Нестеренко
муниципального образования Каневской район

353730, Россия, Краснодарский край, Каневской район, станица Каневская,
ул. Горького, 64

_____
2022 год

Содержание **стр.**

I. Аналитическая часть

1. Общие сведения об образовательном учреждении 3-4
2. Условия организации образовательного процесса 4-5
3. Сведения о составе и квалификации административных, педагогических кадров 5-25
4. Организация образовательного процесса 25-28
5. Содержание образовательного процесса 28
6. Организация воспитательной работы 28-31
7. Качество подготовки выпускников 31-33
8. Схема управления МБОУ СОШ № 1 34
9. Структурно-функциональная модель методической работы в МБОУ СОШ № 1 35

II. Показатели деятельности общеобразовательной организации, подлежащей самообследованию 36-39

ОТЧЕТ О РЕЗУЛЬТАТАХ САМООБСЛЕДОВАНИЯ

I. АНАЛИТИЧЕСКАЯ ЧАСТЬ

1. ОБЩИЕ СВЕДЕНИЯ ОБ ОБРАЗОВАТЕЛЬНОМ УЧРЕЖДЕНИИ

1.1. **Полное наименование в соответствии с уставом** муниципальное бюджетное общеобразовательное учреждение средняя общеобразовательная школа № 1 им. Г.К. Нестеренко муниципального образования Каневской район

1.2. **Адрес: юридический** 353730, Россия, Краснодарский край, Каневской район, станица Каневская, ул. Горького, 64

фактический 353730, Россия, Краснодарский край, Каневской район, станица Каневская, ул. Горького, 64

1.3. **Телефон** 8(86164)7-92-12

Факс -

e-mail school1@kan.kubannet.ru

1.4. **Устав** утверждён постановлением администрации муниципального образования Каневской район от 06.07.2015г. № 727 (в редакции постановления администрации муниципального образования Каневской район от 11.08.2021 № 1248)

(даты принятия, согласования, утверждения)

1.5. **Учредитель** управление образования администрации муниципального образования Каневской район

1.6. **Учредительный договор** от 01.01.2008 года

(реквизиты учредительного договора)

1.7. Свидетельство о постановке на учет юридического лица в налоговом органе серия 23 № 008074576, дата постановки 30 июня 1998 г. ИНН 2334014609

(серия, номер, дата постановки, ИНН)

1.8. Свидетельство о внесении записи в Единый государственный реестр юридических лиц серия 23 № 008235056, выдано Межрайонной инспекцией Федеральной налоговой службы России № 4 по Краснодарскому краю 13 февраля 2012 года, ОГРН 1022303980038

(серия, номер, дата, кем выдано, ОГРН)

1.9. **Свидетельство о праве на имущество** серия 23-АИ № 718630, выдано 21.06.2011г. Управлением Федеральной службы государственной регистрации, кадастра и картографии по Краснодарскому краю

1.10. **Свидетельство о праве на земельный участок** серия 23-АЕ № 718631, выдано 21.06.2011г. Управлением Федеральной службы государственной регистрации, кадастра и картографии по Краснодарскому краю

(серия, номер, дата, кем выдано)

1.11. **Лицензия на право ведения образовательной деятельности** серия РО № 030604, выдана 10 ноября 2011г. департаментом образования и науки Краснодарского края (серия, номер, дат, кем выдано)

1.12. **Свидетельство о государственной аккредитации** серия ОП № 021918, выдано 13 декабря 2011г., департаментом образования и науки Краснодарского края, бессрочно

_____ (серия, номер, дата, срок действия, кем выдано)

1.13. Филиалы (структурные подразделения) _____-_____

(местонахождение, телефоны)

1.14. Локальные акты учреждения

- положение об Управляющем совете принято на заседании педагогического совета (протокол №1 от 29.08.2015 г.);
- положение о Педагогическом совете, принято на заседании педагогического совета (протокол № 1 от 29.08.2015 г.)
- положение о методическом совете, принято на заседании педагогического совета (протокол № 1 от 29.08.2015 г.);
- положение о правилах приема обучающихся в муниципальное бюджетное общеобразовательное учреждение среднюю общеобразовательную школа № 1 им. Г.К. Нестеренко муниципального образования Каневской район (протокол № 1 от 09.01.2017 г.)

(реквизиты основных локальных актов, регламентирующих деятельность учреждения)

1.15. **Программа развития учреждения** на 2019-2024 годы рассмотрена и утверждена на заседании педагогического совета № 1 от 31.08.2019г., внесены изменения протокол №1 от 31.08.2019г.
(реквизиты, срок действия)

1.16. Участие учреждения в ПНПО 2007 год, победитель. Сертификат о внесении в Федеральный электронный Реестр «Доска почета России», 2014г., 2015г., 2016г.вошли в ТОП-200 лучших сельских школ России, 2016г.- в ТОП-500 лучших школ России, в 2017г. вошли в ТОП-300 лучших сельскуих школ России, получили звание Ассоциированной школы ЮНЕСКО, Федеральная стажировочная площадка по изучению русского языка (ФЦПРЯ)
(год участия, результат)

1.17. Участие в инициативе **«ФЦПРО»:** реализация проекта ФЦПРЯ-федеральная стажировочная площадка по изучению русского языка; краевая пилотная площадка с 2010 г.по переходу на ФГОС начального общего образования, обучение по ФГОС в 1, 2,3,4-х классах; краевая пилотная площадка по переходу на ФГОС основного общего образования с 2012 года, в 2016-2017 учебном году обучение по ФГОС в 5,6,7,8,9, 10-х классах; базовая школа по организации дистанционного обучения детей-инвалидов и одарённых детей, реализация дистанционного обучения на платформе «Дистанционная система Кубани»; повышение квалификации педработников в т.ч. по применению дистанционных технологий обучения и переходу на ФГОС, краевая стажировочная площадка для молодых специалистов и педкадров; профильное обучение в старшей школе на основе индивидуальных учебных планов; создание условий для развития массового спорта; совершенствование школьной инфраструктуры.

1.18.Участие в ФЦП «Развитие образования» Участие в инициативе **«ФЦПРО»:** реализация проекта ФЦПРЯ-федеральная стажировочная площадка по изучению русского языка
(наличие инновационной инициативы)

МБОУ СОШ № 1 (далее – Школа) расположена в центре станицы Каневской. Большинство семей обучающихся проживают в частных домах и домах типовой застройки: 81% - на территории школы; 19% - не на территории школы.

Основным видом деятельности школы является реализация общеобразовательных программ начального общего, основного общего и среднего общего образования. Также школа реализует образовательные программы дополнительного образования детей и взрослых.

2. УСЛОВИЯ ОРГАНИЗАЦИИ ОБРАЗОВАТЕЛЬНОГО ПРОЦЕССА

*2.1.***Тип здания** типовое, 1965,1976,1987 (пристройки к зданию)
(типовое, приспособленное, год постройки)

2.2. ***Год создания учреждения*** Постановление Каневского райисполкома от 30 сентября 1959 г. № 301
(реквизиты документа о создании учреждения)

2.3. ***Приусадебный участок (подсобное хозяйство)***0,6га, трудовая, опытническая, экологическая,
(площадь, направление деятельности)

2.4. ***Предельная численность*** *781 в одну смену. Реальная наполняемость*1095
(по лицензии) (по комплектованию)

2.5. ***Учебные кабинеты:***
Количество - 40
из них специализированные кабинеты – 36

2.6. Материально-техническая база учреждения:

Наименование объекта	Кол-во мест	Площадь	Количество единиц ценного оборудования
Столовая	120/80	100,5/66,6	62
Актовый зал	130	149,3	6
Библиотека	20	67	8

зал хореографии	20	96,8	2
тренажерный зал	15	69,2	15
музей	26	44	3
тир	30	87,8	6

2.7. Оформление помещений и территории (прилагаются фото материалы при выставлении на сайт) _

2.8. Информатизация образовательного процесса

Наименование показателя	Фактическое значение
Наличие в образовательном учреждении подключения к	
сети Internet, Кбит/сек	10240
Количество Internet-серверов	1
Наличие локальных сетей в ОУ	1
Количество терминалов, с доступом к сети Internet-	150
Количество единиц вычислительной техники (компьютеров) -всего -из них используются в образовательном процессе	 178 143
Количество классов, оборудованных мультимедиапроекторами	45
Количество интерактивных комплектов с мобильными классами	28
Мобильные классы	15,17,18, лаборатория

2.9. Библиотечно-информационное оснащение образовательного процесса

Наименование показателя	Фактическое значение
Книжный фонд	30216
Доля учебников (%) в библиотечном фонде	50,8
Обеспеченность учебниками (%)	100
Доля методических пособий (%) в библиотечном фонде, в т.ч. не старше 5 лет	4,6
Количество подписных изданий	18

2.10. Медико-социальные условия пребывания участников образовательного процесса.

Наименование показателя	
Наличие медицинского кабинета	медицинский, процедурный
Оснащенность (единицы ценного оборудования)	
Реквизиты лицензии на медицинскую деятельность	№ ЛО-23-01-009623 от 30.12.2015
Профессиональное и профилактическое медицинское обслуживание	фельдшер на основании договора с ЦРБ

3.СВЕДЕНИЯ О СОСТАВЕ И КВАЛИФИКАЦИИ, АДМИНИСТРАТИВНЫХ, ПЕДАГОГИЧЕСКИХ КАДРОВ

Школа укомплектована достаточным количеством педагогических и иных работников, которые имеют высокую квалификацию и регулярно проходят курсы повышения квалификации, что позволяет

решать профессиональные задачи и обеспечивать стабильные качественные результаты образовательных достижений обучающихся.

3.1. Сведения об административных работниках

Должность	Ф.И.О.	Образование, специальность по диплому, общий педагогический стаж	Стаж административной работы		Квалификационная категория по административной работе
			Общий	в данном учреждении	
Директор	Сокол Инна Анатольевна	Армавирский государственный педагогический институт, русский язык и литература, 32 года	20	11	-
Заместитель директора по УВР	Хомутько Людмила Николаевна	Ростовский государственный педагогический институт, педагог-психолог для работы с детьми дошкольного и младшего школьного возраста, 26 лет	12	5	-
Заместитель директора по УВР	Карнута Елена Александровна	Кубанский государственный университет, филология, 26 лет	12	12	-
Заместитель директора по АХР	Левенко Елена Генадьевна	Лицей радиоэлектроники, бухгалтер 27 лет	1	1	-
Заместитель директора по УВР	Иващенко Светлана Владимировна	Армавирский государственный педагогический институт, учитель математики, 36 лет	8	8	-
Заместитель директора по ВР	Прыткова Оксана Васильевна	Грозненское педучилище, преподавание в начальных классах общеобразовательной школы, 32 года	6	6	-
Заместитель директора по УВР	Рубижан Екатерина Вячеславовна	Государственное образовательное учреждение высшего профессионального образования «Ростовский государственный институт», магистр филологии, 16 лет	1	1	-

3.2. Сведения о педагогических работниках *(включая административных и др. работников, ведущих педагогическую деятельность)*

На период самообследования в школе работает 72 педагога, из них 68 – с высшим образованием, 3- со средним специальным, 1- с незаконченным высшим образованием.

В целях повышения качества образовательной деятельности в школе проводится целенаправленная кадровая политика, основная цель которой – обеспечение оптимального баланса процессов обновления и сохранения численного и качественного состава кадров в его развитии, в соответствии потребностями школы и требованиями действующего законодательства.

Основные принципы кадровой политики направлены:

- на сохранение, укрепление и развитие кадрового потенциала;
- создание квалифицированного коллектива, способного работать в современных условиях;
- повышения уровня квалификации персонала;

Оценивая кадровое обеспечение образовательной организации, являющееся одним из условий, которое определяет качество подготовки обучающихся, необходимо констатировать следующее:

- образовательная деятельность в школе обеспечена квалифицированным профессиональным педагогическим составом;
- в школе создана устойчивая целевая кадровая система, в которой осуществляется подготовка новых кадров из числа собственных выпускников;
- кадровый потенциал школы динамично развивается на основе целенаправленной работы по повышению квалификации педагогов.

По итогам 2022 года школа перешла на применение профессиональных стандартов. ИЗ 72 педагогических работников школы все педагогические работники соответствуют квалификационным требованиям профстандарта « Педагог».

В период дистанционного обучения все педагоги школы успешно освоили онлайн-сервисы, применяли цифровые образовательные ресурсы, вели электронные формы документации, в том числе электронный журнал и дневники учеников.

Показатель		Кол-во	%
Укомплектованность штата педагогических работников (%)			100
Педагогические работники: - всего - из них внешних совместителей		65	100
Вакансии (указать должности)		0	0
Образовательный уровень педагогических работников	с высшим образованием	59	90,8
	с незак. высшим образованием	2	3,1
	со средним специальным образованием	3	4,6
	с общим средним образованием	0	0
Педагогические работники, имеющие ученую степень	кандидата наук	0	0
	доктора наук	0	0
Педагогические работники, прошедшие курсы повышения квалификации за последние 5 лет		65	100
Педагогически работники, имеющие квалификационную категорию	всего	65	100
	высшую	33	50,8
	первую	10	16,2
	соответствие занимаемой должности	8	12,3
	без категории	14	21,5
Состав педагогического коллектива	учитель	59	91,1
	мастер производственного обучения	0	0
	социальный педагог	1	1,5
	учитель-логопед	0	0
	педагог-психолог	2	3,1
	педагог дополнительного образования	0	0
	педагог-организатор	3	4,6
	др. должности (указать наименование)	0	0

Состав педагогического коллектива по стажу работы	1-5 лет	2	3,1
	5-10 лет	6	9,2
	10-15 лет	6	9,2
	15-20 лет	2	3,1
	свыше 20 лет	49	75,4
Педагогические работники пенсионеры по возрасту		11	16,9
Педагогические работники, имеющие звание Заслуженный учитель		3	4,6
Педагогические работники, имеющие государственные и ведомственные награды, почетные звания		23	35,4

3.3. Средняя недельная нагрузка на одного педагогического работника - 24,05 часа

3.4. Средняя заработная плата педагогического работника- 43437 рублей, учителей– 43740 руб.

3.5. Участие в профессиональных педагогических конкурсах

Год	ФИО	Занимаемая должность	Наименование конкурса	Район, город, край	Результат
2020	Криворучко Лариса Борисовна	Учитель истории и обществознания	Профессиональный конкурс «Учитель года»	муниципальный	призер Пр. УО № 50 от 16.01.2020
	Рыбалкина Людмила Николаевна	Учитель музыки	Конкурс военно-патриотической песни	муниципальный	победитель Пр. УО №225 от 13.02.2020
	Касвшакова Ирина Григорьевна	Учитель музыки	Конкурс военно-патриотической песни	муниципальный	победитель Пр. УО №225 от 13.02.2020
	Захаркина Юлия Андреевна	Учитель ИЗО	Детский экологический конкурс «Зеленая планета»	муниципальный	призер Пр. УО № 190 от 06.02.2020
	Клименко Марина Петровна	Учитель географии	Дистанционная олимпиада «Великие реки мира»	всероссийский	Победитель исследовательского тура Диплом ЮНЕСКО
	Дорошенко Татьяна Ивановна	Учитель истории и обществознания	Историческая игра «Умники и умницы», посвященная 75-летию Великой Победы	муниципальный	победитель Пр. УО №370 от 03.03.2020
	Макаренко Ангелина Владимировна	Учитель географии	Дистанционная олимпиада «Великие реки мира»	всероссийский	Победитель творческого тура Диплом ЮНЕСКО
	Игнатенко Татьяна Алексеевна	Учитель русского языка и литературы	Профессиональный конкурс педагогов, работающих с обучающимися с ОВЗ в 2020 году	муниципальный	победитель Пр.УО № 487 от 26.03.2020
	Игнатенко Татьяна Алексеевна	Учитель русского языка и литературы	Всероссийский конкурс по фотожурналистике, журналистике, рекламе и PR	окружной	Победитель Благодарственное письмо
	Хлюстова Галина Николаевна	Учитель начальных классов	Открытый интернет-конкурс "Зелёные ладошки"	краевой	Призер(3ст) Приказ ГБУДО Краснодар от 30.05.20 /125

Никитина Лилия Борисовна	Учитель начальных классов	Открытый интернет - конкурс "Зелёные ладошки"	краевой	Призёр (3ст) Приказ ГБУДО Краснодар от 30.05.20 /125
Мотузка Елена Михайловна	Учитель начальных классов	Открытый интернет - конкурс "Зелёные ладошки"	краевой	Призёр (3ст) Приказ ГБУДО Краснодар от 30.05.20
Захаркина Юлия Андреевна	Учитель ИЗО	Открытый интернет - конкурс "Зелёные ладошки"	краевой	Победитель Приказ ГБУДО Краснодар от 30.05.20
Крюкова Анна Викторовна	Учитель математики	Школьный этап ВОШ в интернет режиме "Сириус"	краевой	Призер Диплом
Карнута Елена Александровна	Учитель русского языка и литературы	Конкурс сочинений по литературным произведениям и фильмам ВОВ	муниципальный	Победитель, призёр Приказ УО /514 от 20.04.20
Харченко Лидия Васильевна	Учитель русского языка и литературы	Конкурс творческих работ учащихся-письмо участнику ВОВ "Я помню, я горжусь"	муниципальный	Призёр Приказ УО /491 от 27.03.20
Ковалько Захар Юрьевич	Учитель физики	Инженерный хакатон	краевой	Призёр Приказ МОН и ГБОУ ДОКК "ЦДЮТТ" от 06.05.20 /48-пр
Кулик Ольга Ивановна	Педагог-организатор	Конкурс чтецов "Живая классика"	краевой	Лауреат Благодарственное письмо, диплом
Криворучко Лариса Борисовна	Учитель истории и обществознания	Конкурс экскурсовод школьных музеев, комнат и уголков боевой славы, посвящённый 75-летию Победы	муниципальный	Победитель Итоговая ведомость
Клименко Марина Петровна	Учитель географии	" Фронтовое фото", дистанционный конкурс, посвящённый 75-летию Победы и Международному дню музеев	муниципальный	Призёр Приказ УО /548 от 21.05.20
Хлюстова Галина Николаевна	Учитель начальных классов	"Фронтовое фото", дистанционный конкурс, посвящённый 75-летию Победы и Международному дню музеев	Муниципальный	Призёр Приказ УО /548 от 21.05.20
Игнатенко Татьяна Алексеевна	Учитель русского языка и литературы	Публицистический конкурс «Учитель. Школа. Жизнь»	краевой	победитель грамота
Иващенко Светлана Владимировна	Учитель информатики	Региональная олимпиада школьников по биологии, химии, физике, математике	краевой	2 призовых места Благодарность (ноябрь, 2020) http://sgpi.ru/?n=9109
Захарова Елена Александровна	Учитель физики	Региональная олимпиада школьников по биологии, химии, физике, математике	краевой	победитель Благодарность (ноябрь, 2020)

2021	Захарова Е.А.	учитель физики	Семинар – практикум для учителей физики	Муниципальный	Приказ УО № 275 от 10.03.2021
	Криворучко Л.Б.	учитель истории и обществознания	Онлайн семинар для участников муниципального профессионального конкурса «Учитель года» в 2021 году	Муниципальный	Приказ УО № 103 от 03.02.2021
	Криворучко Л.Б.	учитель истории и обществознания	Онлайн семинар для учителей истории и обществознания	Муниципальный	Приказ УО № 189 от 20.02.2021
	Тишина Е.В.	учитель истории и обществознания	Онлайн семинар для учителей истории и обществознания	Муниципальный	Приказ УО № 189 от 20.02.2021
	Хомутько Л.Н.	зам. директора по УВР	Муниципальные Педагогические чтения «Лучшие практики реализации ФГОС»	Муниципальный	Приказ УО № 273 от 10.03.2021
	Лупоок О.Н.	библиотекарь	Межрегиональная конференция «Научно-методическое и кадровое обеспечение и совершенствование преподавания русского языка и языков народов Российской Федерации как основы гражданской самоидентичности и межкультурного диалога»	Межрегиональный	Сертификат, статья в сборнике
	Криворучко Л.Б.	учитель истории и обществознания	Межрегиональный Молодежный Педагогический Форум « ОТ наставничества к профессионализму молодых»	Межрегиональный	Диплом Ассоциации Творческих Педагогов
	Кострова Е.С.	зам. директора по УВР	Межрегиональный Молодежный Педагогический Форум « ОТ наставничества к профессионализму молодых»	Межрегиональный	Сертификат
	Пеньевской Д.Е.	преподаватель-организатор ОБЖ	Межрегиональный Молодежный Педагогический Форум « ОТ наставничества к профессионализму молодых»	Межрегиональный	Сертификат
	Тайгачева З.Г.	учитель математики	Межрегиональный Молодежный Педагогический Форум « ОТ наставничества к профессионализму молодых»	Межрегиональный	Сертификат
	Захарова Е.А.	учитель физики	Семинар – практикум для учителей физики	Муниципальный	Приказ УО № 275 от 10.03.2021
	Криворучко Л.Б.	учитель истории и обществознания	Онлайн семинар для участников муниципального профессионального конкурса «Учитель года» в 2021 году	Муниципальный	Приказ УО № 103 от 03.02.2021
	Криворучко Л.Б.	учитель истории и обществознания	Онлайн семинар для учителей истории и обществознания	Муниципальный	Приказ УО № 189 от 20.02.2021

	Тишина Е.В.	учитель истории и обществознания	Онлайн семинар для учителей истории и обществознания	Муниципальный	Приказ УО № 189 от 20.02.2021
	Хомутько Л.Н.	зам. директора по УВР	Муниципальные Педагогические чтения «Лучшие практики реализации ФГОС»	Муниципальный	Приказ УО № 273 от 10.03.2021
	Лупоок О.Н.	библиотекарь	Межрегиональная конференция «Научно-методическое и кадровое обеспечение и совершенствование преподавания русского языка и языков народов Российской Федерации как основы гражданской самоидентичности и межкультурного диалога»	Межрегиональный	Сертификат, статья в сборнике
	Лупоок О.Н.	библиотекарь	Предметная секция для библиотекарей ОО	муниципальный	Пр.МКУ "РИМЦ" от 13.09.2021 № 49-О
	Ковалько З.Ю.	учитель физики	Профсоюзный форум для молодых педагогов Кубани "ПрофСтарт"	региональный	Пр. УО № 1126 от 17.09.2021
	Захарова Е.А.	учитель физики	Семинар-практикум для учителей физики по теме: "Формирование педагогических компетенций учителя как механизм повышения качества образования и воспитания обучающихся"	муниципальный	Пр.УО № 1201 от 29.09.2021
	Мерцалова Г.И.	учитель химии	Августовская секция учителей химии по теме: «Об основных задачах в сфере повышения качества образования и воспитания»		Пр.УО№1222от 04.10.2021
	Макаренко А.В.	учитель географии	Августовская секция учителей химии по теме: «Об основных задачах в сфере повышения качества образования и воспитания»		Пр.УО№1222от 04.10.2021
	Захарова Е.А.	учитель физикт	Августовская секция учителей физики «Новое содержание, методы и технологии – путь к высокому качеству воспитания и доступности образования »		Пр.УО№1222от 04.10.2021
	Хомутько Л.Н.	Зам. директора по УВР	Семинар для ответственных за организацию работы с ОВЗ «Реализация инклюзивного образования: результаты и перспективы»		Пр.УО№1222от 04.10.2021

Захаркина Ю.А.	учитель ИЗО	Августовская секция учителей изобразительного искусства по теме: «Об основных задачах в сфере повышения качества образования и воспитания» »		Пр.УО№1222от 04.10.2021
Рыбалкина Л.Н.	учитель музыки	Августовская секция учителей музыки по теме: «Об основных задачах в сфере повышения качества образования и воспитания» »		Пр.УО№1222от 04.10.2021
Акопян Э.Г.	учитель английского языка	Августовская секция учителей английского языка по теме: «Об основных задачах в сфере повышения качества образования и воспитания» »		Пр.УО№1222от 04.10.2021
Ковалько З.Ю.	учитель физики	Форум "Кванториум", "IT-КУБ", "Точка роста": инфраструктура нацпроекта "Образование для развития способностей и талантов детей"	федеральный	Сертификат участника форума
Тайгачева З.Г	учитель математики	Онлайн фестиваль "Инвестиционная грамотность"	федеральный	Сертификат участника фестиваля
Тишина Е.В.	учитель истории и обществознания	Всероссийский чемпионат по финансовой грамотности	всероссийский	Сертификат
Хомутько Л.Н.	зам. директора по УВР	Семинар «Организация системы оценки образовательных достижений обучающихся с ОВЗ в рамках ФГОС»	муниципальный	Приказ от 08.11.2021 г № 1388 «Об итогах проведения муниципального семинара»
Криворучко Л.Б.	учитель истории и обществознания	Семинар "Особенности подготовки выпускников к ГИА в 2022 году"	муниципальный	Пр. УО № 1392 от 08.11.2021
Свиридова Н.Н.	учитель математики	Онлайн консультация для учителей по математике	муниципальный	Пр. УО № 1368 от 27.10.2021
Свиридова Н.Н.	учитель математики	Семинар для учителей математики и информатики	муниципальный	Пр. УО №1428 от 16.11.2021
Тишина Е.В.	учитель истории и обществознания	Круглый стол учителей истории и обществознания	муниципальный	Пр. УО № 1487 от 29.11.2021
Криворучко Л.Б.	учитель истории и обществознания	Круглый стол учителей истории и обществознания	муниципальный	Пр. УО № 1487 от 29.11.2021
Хлюстова Г.Н.	учитель начальных классов	Всероссийский конкурс творческих, проектных и исследовательских работ учащихся "#ВместеЯрче"	муниципальный	3 победителя Пр. УО "Об итогах муниципального этапаВсероссийского конкурса

	Харченко Л.В.	учитель русского языка и литературы	Региональный заключительный этап конкурса исследовательских проектов школьников в рамках научно-практической конференции "Эврика" Секция "Русский язык"	региональный	Призёр Пр. ГБУ ДО КК "Центр развития одарённости" № 00-02/153-ОД от 18.10.2021
	Дорошенко Т.И.	учитель истории и обществознания	Всероссийская олимпиада школьников по вопросам избирательного права «СОФИУМ»	муниципальный	2 призёра Благодарность ТИК Каневская
	Соловьева Е.И	учитель биологии	Региональная олимпиада школьников по биологии	региональный	1 победитель Итоговый протокол
	Титаренко Е.И.	учитель биологии	Региональная олимпиада школьников по биологии	региональный	2 призёра Итоговый протокол
	Макаренко А.В.	учитель географии	XIIМеждународная дистанционная олимпиада «Великие реки мира»	международный	Победитель Итоговая рейтинговая таблица, диплом
	Клименко М.П.	учитель географии	XIIМеждународная дистанционная олимпиада «Великие реки мира»	международный	Призёр Итоговая рейтинговая таблица, диплом
	Криворучко Л.Б.	учитель истории и обществознания	Всероссийская интеллектуальная историческая игра «1418»	Всероссийский	Призёры (команда 10 человек) Итоговая
	Тишина Е.В.	учитель истории и обществознания	Всероссийский конкурс творческих работ «Александр Невский – защитник земли русской», посвященный 800-летию со дня рождения Александра Невского	Всероссийский	Призёр Грамота
	Рубижан Е.В.	учитель русского языка и литературы	Всероссийский конкурс «Лабиринты»	Всероссийский	Призёр Диплом 2 степени
	Тайгачева З.Г.	учитель математики	Онлайн-олимпиада «я люблю математику»	всероссийский	10 призовых мест Благодарственное письмо от ООО «Яндекс.Учебник» № 17777845. М.2021
	Пономаренко Н.Ф.	учитель математики	Онлайн-олимпиада «я люблю математику»	всероссийский	Победитель Благодарственное письмо от ООО «Яндекс.Учебник» № 17777846. М.2021
	Харченко Л.В.	учитель русского языка и литературы	Всероссийский литературный конкурс «Класс»	муниципальный	Благодарственное письмо

Харченко Л.В.	учитель русского языка и литературы	Всероссийский конкурс сочинений «Без срока давности»	муниципальный	Призёр Приказ УО № 270 от 09.03.2021
Чернышова В.П.	учитель химии	Региональная олимпиада школьников 7-8 классов	краевой	Призёр Рейтинговая таблица
Клименко М.П.	учитель географии	Региональная олимпиада школьников 7-8 классов	краевой	Призёр Рейтинговая таблица
Белый И.В.	учитель физической культуры	Всероссийская олимпиада школьников	краевой	2 призёра Рейтинговая таблица
Пеньевской Д.Е.	преподаватель-организатор ОБЖ	Всероссийская олимпиада школьников	краевой	1 победитель и 1 призёр Рейтинговая таблица
Дорошенко Т.И.	учитель истории и обществознания	Всероссийская олимпиада школьников	краевой	Призёр, Рейтинговая таблица
Криворучко Л.Б.	учитель истории и обществознания	Всероссийская олимпиада школьников	краевой	Призёр, Рейтинговая таблица
Тишина Е.В.	учитель истории и обществознания	Научно – практическая конференция «Права человека в современном мире: концепции, реальность, будущее» для 9 – 11 классов	Муниципальный	Призёр, Приказ УО № 1270 от 28.12. 2020
Хлюстова Г.Н	учитель начальных классов	Конкурс изобразительного и декоративно - прикладного творчества «Пасха в кубанской семье»	районный	Победитель Приказ УО № 575 от 14.05.2021
Нестерук В.В.	учитель английского языка	Конкурс изобразительного и декоративно - прикладного творчества «Пасха в кубанской семье»	районный	Призёр Приказ УО № 575 от 14.05.2021
Паутова В.З.	учитель технологии	Конкурс изобразительного и декоративно - прикладного творчества «Пасха в кубанской семье»	районный	Призёр, Приказ УО № 575 от 14.05.2021
Гринь Л.В.	учитель начальных классов	VI школьный всероссийский литературно-творческий конкурс чтецов» Я в этот мир пришёл, чтоб видеть Солнце»	международный	Победитель Диплом 1 степени
Кулик О.И.	педагог-организатор	VI школьный всероссийский литературно-творческий конкурс чтецов» Я в этот мир пришёл, чтоб видеть Солнце»	международный	1 победитель, 2 призёра Дипломы
Нестерук В.В.)	учитель английского языка	XIII Всероссийская дистанционная олимпиада с международным участием	всероссийский	призёр, диплом

2022	Криворучко Л.Б.	учитель истории и обществознания	Профессиональный конкурс «Учитель Здоровья»	краевой	Победитель Приказ ГБОУ ИРО Краснодарского
	Криворучко Л.Б.	учитель истории и обществознания	Профессиональный конкурс «Учитель Здоровья России»	всероссийский	Победитель в номинации "За высокую компетентность" Диплом Тринадцатого Всероссийского конкурса "Учитель Здоровья России - 2022"
	Тайгачева З.Г.	Профессиональный конкурс «Учитель года»	муниципальный		Призёр Приказ УО
	Кулик О.И.	педагог-организатор	Конкурс агитбригад «Твой выбор – твоя жизнь»	районный	победитель Приказ УО
	Пеньевской Д.Е.	преподаватель-организатор ОБЖ	Профессиональный конкурс «Педагогический дебют»	районный	Призёр Пр. УО № 231 от 21.02. 2022
	Петько С.Л.	учитель русского языка и литературы	Открытый краевой конкурс «Технологии формирования читательской грамотности обучающихся -2022»	Краевой	Победитель http://iro23.ru/?page_id=4898#
	Тишина Е. В.	учитель истории и обществознания	Муниципальный конкурс методических разработок педагогов «Неизвестная война»	районный	Призёр Приказ УО № 278 от 25.02.2022.
	Криворучко Л.Б.	учитель истории и обществознания	Конкурс знатоков военной истории, посвященного 79-й годовщине освобождения станицы Каневской и Каневского района от немецко-фашистских захватчиков	районный	Призёр Пр. УО № 168 от 07.02.2022
	Тарасова О. В.	учитель английского языка	Онлайн конкурс « Я – лингвист»	всероссийский	Победитель диплом
	Тарасова О. В.	учитель английского языка	«Педкурнал» конкурс «Лучшая презентация к уроку».	всероссийский	диплом победителя II степени
	Рыбакова Т.С.	учитель информатики	I. Всероссийский онлайн форум классных руководителей	всероссийский	сертификат
	Тайгачева З.Г.	учитель математики	Проект «Онлайн-уроки финансовой грамотности» Урок «Что нужно знать про инфляцию?»	всероссийский	Сертификат №382162

	Макаренко А. В., Клименко М.П.	учитель географии учитель географии	Географический диктант	международный	сертификаты
	Дорошенко Т.И.	учитель истории и обществознания	Правовой (юридический) онлайн- диктант 2021	районный	сертификаты
	ДорошенкоТ И., Криворучко ЛБ., Тишина	учителя истории и обществознания	Тест по истории по Великой Отечественной войны	международный	сертификаты
	Ковалько З.Ю.	учитель физики	Форум «Кванториум», «IT-КУБ», «Точка роста»: инфраструктура нацпроекта « Образование для развития способностей и талантов детей»	всероссийский	сертификат
	Тайгачева З.Г	учитель математики	Онлайн фестиваль «Инвестиционная грамотность»	всероссийский	сертификат
	Тишина Е.В.	учитель истории и обществознания	Всероссийский чемпионат по финансовой грамотности	всероссийский	сертификат
	Криворучко Л.Б.	учитель истории и обществознания	Конкурс проектов среди команд общеобразовательных организаций РФ	всероссийский	победитель https://pokolenie.cbspu.ru/список-победителей/
	Макаренко А.В.	учитель географии	XV межрегионального(Всероссийского) интеллектуального Турнира знатоков географии	краевой	участник Протокол ВОО «Русское географическое общество». Краснодарское региональное отделение от 18 апреля 2022 года
	ТишинаЕ.В., Дорошенко Т.И.	учителя истории и обществознания	Всероссийские онлайн уроки по основам финансовой грамотности	всероссийский	сертификат
	ТишинаЕ.В., Дорошенко Т.И.	учителя истории и обществознания	Акция «Всероссийский тест на знание Конституции РФ»	всероссийский	сертификаты
	ТишинаЕ.В., Дорошенко Т.И.	учителя истории и обществознания	Онлайн-тестирование в интернет-викторине по местному самоуправлению	районный	сертификаты призёров
	Антипова Л.В.	учитель математике	Семинар для учителей математики "Особенности подготовки к итоговой аттестации по математике в 9 классе"	районный	Пр.УО № 254 от 24.02.2022

	Хомутько Л.Н., Офлиди О.В., Булыга Ю.Н.	заместитель директора педагог-психолог педагог-психолог	Семинар "Модели психолого-педагогического сопровождения детей с ОВЗ в инклюзивном пространстве образовательной организации"	районный	Пр. УО № 252 от 24.02.2022.
	Петько С.Л.	учитель истории и обществознания	Мастер-класс для учителей русского языка и литературы "Формирование коммуникативной компетенции на уроках русского языка и литературы"	районный	Пр. УО № 304 от 02.03.2022.
	Хлюстова Г.Н.	учитель начальных классов	Семинар для учителей начальных классов "Современные подходы к обучению младших школьников в рамках ФГОС"	районный	Пр. УО № 314 от 02.03.2022
	Ковалько З.Ю.	учитель физики	Семинар-практикум для учителей физики "Формирование и развитие функциональной грамотности в рамках подготовки к ГИА по физике"	районный	Пр. УО № 456 от 28.03.2022
	Захарова Е.А.	учитель физике	Семинар-практикум для учителей физики "Формирование и развитие функциональной грамотности в рамках подготовки к ГИА по физике"	районный	Пр. УО № 456 от 28.03.2022
	Евсеенко А.А.	учитель кубановедения	Семинар "Эффективные практики реализации ФГОС для обучающихся с ОВЗ"	районный	Пр. УО № 469 от 01.04.2022
	Аконян Э.Г.	учитель английского языка	Межмуниципальный форум «Педагогические чтения» по теме: «Лучшие практики по организации и проведению ГИА-9 и ГИА-11»	районный	Пр. УО № 185 от 10.02.2022
	Каспшакова И.Г.	учитель музыки	Межмуниципальный форум «Педагогические чтения» по теме: «Лучшие практики реализации ФГОС»	районный	Пр. УО №193 от 14.02.2022
	Мерцалова Г.И.	учитель химии	Семинар для учителей химии «Использование новых образовательных технологий на уроках химии,	районный	Пр. УО № 87 от 21.01.2022
	Иващенко С.В.	заместитель директора, учитель информатики	Семинар для учителей информатики «Подготовка к итоговой аттестации»	районный	Пр. УО № 110 от 25.01.2022
	Евсеенко А. А.	учитель кубановедения	Семинар "Эффективные практики реализации ФГОС для обучающихся с ОВЗ"	районный	Приказ УО № 469 от 01.04.2022

	Петько С.Л.	учитель русского языка и литературы	Семинар учителей русского языка и литературы "Современные педагогические технологии как средство повышения качества образования"	районный	Приказ УО № 493 от 06.04.2022
	Тишина Е.В.	учитель истории и обществознания	Семинар для учителей истории и обществознания "Организация работы по введению обновлённых ФГОС основного общего образования в ОО"	районный	Приказ УО №516 от 11.04.2022
	Криворучко Л.Б.	учитель истории и обществознания	Краевая педагогическая мастерская "Заметки наставников"	краевой	программа педагогической мастерской https://www.профсоюзобразования.рф/post/педагогическая-мастерская-заметки-наставников
	Криворучко Л.Б.	учитель истории и обществознания	VII международная конференция "Школа в ФОКУСе. Фокусы для школы", мастер-класс "Нет проблем"	международный	Программа конференции https://international-school.ru/14may
	Криворучко Л.Б.	учитель истории и обществознания	Краевой открытый фестиваль педагогического мастерства "Взгляд в будущее". Мастер-класс "Искусство жить"	краевой	Дневник фестиваля https://iro23.ru/?p=20468
	Захарова Е.А	учитель физике	Семинар-практикум для учителей физики "Методические рекомендации для учителей по подготовке к ГИА по физике в 2022 году"	районный	Приказ УО № 618 от 26.04.22
	Тишина Е.В.	учитель истории и обществознания	Круглый стол для учителей истории и обществознания "Об организации введения обновлённых ФГОС ООО(история, обществознание"	районный	Приказ УО № 675 от 04.05.2022
	Клименко М.П.	учитель географии	Семинар по географии "Обновлённые ФГОС ООО: содержание, механизмы реализации".	районный	Приказ УО № 697 от 06.05.2022

	Акопян Э.Г.	учитель английского языка	Краевой вебинар "Формирование функциональной грамотности средствами учебного предмета "Иностранный язык".Мастер-класс в рамках краевого вебинара «Формирование функциональной грамотности средствами учебного	краевой	Сертификат от 11.05.2022
	Акопян Э.Г.	учитель английского языка	Муниципальный семинар для педагогических работников «формирование и развитие функциональной грамотности в рамках урочной и внеурочной деятельности»	районный	Приказ УО № 258 от 24.02.2022
	Акопян Э.Г.	учитель английского языка	Муниципальный онлайн-семинар для учителей иностранных языков «Об организации работы по введению обновлённых ФГОС начального общего и основного общего образования в ОО»	районный	Приказ УО № 463 от 30.03.2022
	Нестерук В.В.	учитель английского языка	Муниципальный семинар для педагогических работников «формирование и развитие функциональной грамотности в рамках урочной и внеурочной деятельности»	районный	Приказ УО № 258 от 24.02.2022
	Тарасова О.В.	учитель английского языка	Муниципальный семинар для педагогических работников «формирование и развитие функциональной грамотности в рамках урочной и внеурочной деятельности»	районный	Приказ УО № 258 от 24.02.2022
	Тарасова О.В.	учитель английского языка	Муниципальный онлайн-семинар для учителей иностранных языков «Об организации работы по введению обновлённых ФГОС начального общего и основного общего образования в ОО»	районный	Приказ УО № 463 от 30.03.2022
	Рыбакова Т.С.	учитель информатики	межшкольной консультации по подготовке к ОГЭ по информатике в рамках работы МКП «Поиск информации в файлах и каталогах компьютера»	районный	материал-видеозапись разбора задания размещена на сайте РИМЦ в разделе ГИА-

	Рыбакова Т.С.	учитель информатики	межшкольной консультации по подготовке к ОГЭ по информатике в рамках работы МКП «Принципы поиска информации в интернете (задание № 8)»	районный	материал-презентация разбора задания размещена на сайте РИМЦ в разделе ГИА-МКП.
	Рыбакова Т.С.	учитель информатики	онлайн-семинаре «Подготовка к итоговой аттестации» «Изменения в КИМ ЕГЭ-2022 года по информатике. Поиск информации в реляционных базах данных»,	районный	приказ УО № 110 от 25.01.2022;
	Рыбакова Т.С.	учитель информатики	онлайн-консультации для учителей информатики по подготовке в итоговой аттестации «Решение заданий ЕГЭ на стратегию игры (№19-№21) на Python».	районный	приказ МКУ «РИМЦ» № 22-О от 05.05.2022
	Антипова Л.В.	учитель математики	Муниципальный семинар «Формирование и развитие функциональной грамотности в рамках урочной и внеурочной деятельности»в «Жизнь по правилам математики»	районный	Приказ УО № 258 от 24.02.2022
	Антипова Л.В.	учитель математики	МКП «Подготовка к ОГЭ 9 класс, математика».	районный	Приказ УО от 17.06.22 №947
	Крюкова А.В	учитель математики	МКП «Подготовка к ОГЭ 9 класс, математика».	районный	Приказ УО от 17.06.22 №947
	Крюкова А.В.	учитель математики	Муниципальный семинар «Формирование и развитие функциональной грамотности в рамках урочной и внеурочной деятельности» Мастер-класс «Развитие математической грамотности при подготовке к ОГЭ	районный	Приказ УО № 258 от 24.02.2022
	Тайгачева З.Г.	учитель математики	Муниципальный семинар «Формирование и развитие функциональной грамотности в рамках урочной и внеурочной деятельности»	районный	Приказ УО № 258 от 24.02.2022
	Тайгачева З.Г.	учитель математики	МКП «Подготовка к ОГЭ 9 класс, математика».	районный	Приказ УО от 17.06.22 №947
	Петько С.Л.	учитель русского языка и литературы	Муниципальный семинар «Формирование и развитие функциональной грамотности в рамках урочной и внеурочной деятельности»	районный	Приказ УО № 258 от 24.02.2022

	Рубижан Е.В.	заместитель директора, учитель русского языка и	Муниципальный семинар «Формирование и развитие функциональной грамотности	районный	Приказ УО № 258 от 24.02.2022
	Слюсаренко О.А.	учитель русского языка и литературы	Муниципальный семинар «Формирование и развитие функциональной грамотности в рамках урочной и внеурочной деятельности»	муниципальный	Приказ УО № 258 от 24.02.2022
	Криворучко Л.Б.	учитель истории и обществознания	Краевой проект «ТЕЛЕШКОЛА»Восстания 17 века	краевой	https://www.youtube.com/watch?v=vm72DVcl8ho&list=PLkk9l1Ot_D7V
	Тишина Е.В.	учитель истории и обществознания	Муниципальный семинар «Формирование и развитие функциональной грамотности в рамках урочной и внеурочной деятельности»	краевой	Приказ УО № 258 от 24.02.2022
	Макаренко А.В.	учитель географии	Краевой вебинар для учителей географии, истории, обществознания и муниципальных тьюторов «Обновление содержания образования в соответствии с ФГОС ООО и методик преподавания предметной области «Общественно научные дисциплины»	краевой	Приказ РИМЦ от 24.03.2022г. № 218
	Клименко М.П	учитель географии	Муниципальный семинар «Формирование и развитие функциональной грамотности в рамках урочной и внеурочной деятельности» .	районный	Приказ УО № 258 от 24.02.2022
	Хлюстова Г.И.	учитель начальных классов	Муниципальный семинар «Формирование и развитие функциональной грамотности в рамках урочной и внеурочной деятельности»	районный	Приказ УО № 258 от 24.02.2022
	Пронченок Т.Б.	учитель начальных классов	Муниципальный семинар «Формирование и развитие функциональной грамотности в рамках урочной и внеурочной деятельности»	районный	Приказ УО № 258 от 24.02.2022
	Кваша Т.А.	учитель начальных классов	Муниципальный семинар «Формирование и развитие функциональной грамотности в рамках урочной и внеурочной деятельности»	районный	Приказ УО № 258 от 24.02.2022
	Изварина И.А.	учитель математики	Муниципальный семинар «Формирование и развитие функциональной грамотности в рамках урочной и внеурочной деятельности»	районный	Приказ МБОУ СОШ № 1 от 03.03.2022 №30/5-О

	Чернышова В.П.	учитель химии	Муниципальный семинар «Формирование и развитие функциональной грамотности в рамках урочной и	районный	Приказ МБОУ СОШ № 1 от 03.03.2022 №30/5-О
	Офлиди О.В.	педагог-психолог	Семинар для ответственных по работе с одарёнными детьми «Система работы с одаренными обучающимися в условиях образовательного процесса»	районный	Пр.МКУ «РИМЦ» от 16.03.222 № 12-О
	Пеньевской Д.Е.	преподаватель-организатор ОБЖ	Семинар для ответственных по работе с одарёнными детьми «Система работы с одаренными обучающимися в условиях образовательного процесса»	районный	Пр.МКУ «РИМЦ» от 16.03.222 № 12-О
	Карнута Е.А.	заместитель директора, учитель русского языка и литературы	Муниципальный семинар «Формирование и развитие функциональной грамотности в рамках урочной и внеурочной деятельности»	районный	Приказ УО № 258 от 24.02.2022
	Захарова Е.А.	учитель физики	Муниципальный семинар «Формирование и развитие функциональной грамотности в рамках урочной и внеурочной деятельности»	районный	Приказ УО № 258 от 24.02.2022
	Сокол И.А.	директор МБОУ СОШ № 1, учитель русского языка и литературы	Методический семинар "Особенности подготовки к ГИА-23 по "западающим темам" на основе результатов анализа ГИА-22 по русскому языку и литературе"	районный	Приказ УО от 29.11.2022 № 1905
	Петько С.Л.	учитель русского языка и литературы	Методический семинар "Особенности подготовки к ГИА-23 по "западающим темам" на основе результатов анализа ГИА-22 по русскому языку и литературе"	районный	Приказ УО от 29.11.2022 № 1905
	Слюсаренко О.А.	учитель русского языка и литературы	Методический семинар "Особенности подготовки к ГИА-23 по "западающим темам" на основе результатов анализа ГИА-22 по русскому языку и литературе"	районный	Приказ УО от 29.11.2022 № 1905
	Харченко Л.В	учитель русского языка и литературы	Всероссийский конкурс на лучшее сочинение о своей культуре на русском языке и лучшее описание русской культуры на родном языке	районный	Победитель Приказ УО № 1507 от 03.10.2022
	Петько С.Л	учитель русского языка и литературы	Всероссийский конкурс на лучшее сочинение о своей культуре на русском языке и лучшее описание русской культуры на родном языке	районный	Призёр Приказ УО № 1507 от 03.10.2022

	Сокол И.А.	директор МБОУ СОШ № 1, учитель русского языка и	Всероссийский конкурс на лучшее сочинение о своей культуре на русском языке и лучшее описание русской	районный	Призёр Приказ УО № 1507 от 03.10.2022
	Тишина Е.В.	учитель истории и обществознания	Всероссийский конкурс "Юный архивист"	районный	Победитель Приказ УО от 31.10.2022 № 1702
	Кравченко О.В.	учитель биологии	Всероссийский конкурс "Юных исследователей окружающей среды "Открытие2030"	районный	Призёр Приказ УО от 01.11.2022 № 1706
	Антипова Л.В.	учитель математики	Круглый стол для учителей математики и информатики "Системный подход к работе учителя с одаренными детьми"	районный	приказ УО от 20.10.2022 № 1647
	Тайгачева З.Г.	учитель математики	Круглый стол для учителей математики и информатики "Системный подход к работе учителя с одаренными детьми"	районный	приказ УО от 20.10.2022 № 1647
	Иващенко С.В.	учитель информатики	Круглый стол для учителей математики и информатики "Системный подход к работе учителя с одаренными детьми"	районный	приказ УО от 20.10.2022
	Рыбакова Т.С.	учитель информатики	Круглый стол для учителей математики и информатики "Системный подход к работе учителя с одаренными детьми"	районный	приказ УО от 20.10.2022 № 1647
	Криворучко Л.Б.	учитель истории и обществознания	Семинар для учителей истории и обществознания "Особенности подготовки к ГИА-2023 по истории и обществознанию"	районный	приказ УО от 31.10.2022 № 1698
	Тишина Е.В.	учитель истории и обществознания	Семинар для учителей истории и обществознания "Особенности подготовки к ГИА-2023 по истории и обществознанию"	районный	приказ УО от 31.10.2022 № 1698
	Криворучко Л.Б.	учитель истории и обществознания	Семинар "Проектирование и реализация АООП для детей с ОВЗ в рамках ФГОС"	районный	приказ УО от 03.11.2022 № 1723
	Хомутько Л.Н.	заместитель директора	Семинар "Проектирование и реализация АООП для детей с ОВЗ в рамках ФГОС"	районный	приказ УО от 03.11.2022 № 1723

	Суяркова С.В.	учитель начальных классов	Семинар для учителей начальных классов "Современный урок: практика достижения образовательных результатов по ФГОС НОО"	районный	приказ УО от 30.11.2022 № 1915
	Булыга Ю.Н.	педагог-психолог	Муниципальный открытый фестиваль педагогического мастерства «Наставник Кубани: маршрут построен»	районный	Приказ УО от 12.12.2022 №2008
	Веретенников а И.А.	учитель начальных классов	Международная викторина "Моя любимая Россия"	Всероссийский	победитель Диплом 1 степени
	Ковалько З.Ю.	учитель физики	муниципальный этап всероссийского профессионального конкурса "Учитель года"	районный	Победитель
	Чернышова В.П.	учитель химии	Семинар для учителей химии "Сложные вопросы химии в рамках подготовки к ГИА - 2023	районный	Приказ УО от 13.12.2022 № 2021
	Мерцалова Г.И.	учитель химии	Семинар для учителей химии "Сложные вопросы химии в рамках подготовки к ГИА - 2023	районный	Приказ УО от 13.12.2022 № 2021
	Рубижан Е.В.	заместитель директора, учитель русского языка и литературы	Муниципальный открытый фестиваль педагогического мастерства «Наставник Кубани: маршрут построен»	районный	Приказ УО от 12.12.2022 №2008
	Кравченко О.В.	учитель биологии	Всероссийский конкурс юных исследователей окружающей среды «Открытия 2030»	региональный	Призёр Приказ МОНиМП КК ГБОУ ДО КК «Эколого-биологический
	Лупоок О.Н.	библиотекарь	Муниципальный этап краевого конкурса по пропаганде чтения среди обучающихся в 2022 году в номинации "Школьная библиотека - территория чтения"	районный	Победитель Приказ УО от 05.12.2022 № 1964
	Рыбалкина Л.Н.	учитель музыки	Августовская секция для учителей музыки	районный	Приказ УО от 14.09.2022 № 1351
	Криворучко Л.Б.	учитель истории и обществознания	Августовская секция для учителей истории и обществознания	районный	Приказ УО от 14.09.2022 № 1351
	Свиридова Н.Н.	учитель математики	Августовская секция для учителей математики	районный	Приказ УО от 14.09.2022 № 1351

	Рыбакова Т.С.	учитель информатики	Августовская секция для учителей информатики	районный	Приказ УО от 14.09.2022 № 1351
	Мерцалова Г.И.	учитель химии	Августовская секция для учителей химии	районный	Приказ УО от 14.09.2022 № 1351
	Лупоок О.Н.	библиотекарь	Августовская секция для библиотекарей	районный	Приказ УО от 14.09.2022 № 1351
	Ковалько З.Ю	учитель физики	Августовская секция для учителей физики	районный	Приказ УО от 14.09.2022 № 1351
	Захарова Е.А.	учитель физики	Августовская секция для учителей физики	районный	Приказ УО от 14.09.2022 № 1351
	Акопян Э.Г.	учитель английского языка	Августовская секция для учителей английского языка	районный	Приказ УО от 14.09.2022 № 1351
	Хомутько Л.Н.	заместитель директора	Муниципальный семинар "Современные вызовы и проблемы инклюзивного образования"	районный	Приказ УО от 14.09.2022 № 1351
	Рубижан Е.В.,	заместитель директора	Муниципальный семинар "Система наставничества в образовательных учреждения Каневского района"	районный	Приказ УО от 14.09.2022 № 1351

4. ОРГАНИЗАЦИЯ ОБРАЗОВАТЕЛЬНОГО ПРОЦЕССА

4.1. Данные о контингенте обучающихся (воспитанников), формах обучения по состоянию на 01.09.2022г.

Показатель		Количество	%
Классы (группы)- всего		43	
Обучающиеся - всего		1092	100
в том числе:			
занимающихся по базовым общеобразовательным программам		998	91,4
занимающихся по программам дополнительной (углубленной) подготовки (ИУП)		94	8,6
занимающихся по специальным (коррекционным) образовательным программам (указать вид)		7 Вид- 21 чел 8 Вид – 10 чел	1,92 0,9
Обучающиеся, получающие образование по формам	Очное	1092	100
	Очно-заочное (вечернее)	0	0
	Заочное	0	0
	Семейное	2	0,18
	экстернат	0	0
Воспитанники детских домов, интернатов		0	0
Дети-инвалиды		20	1,8
Дети группы риска		0	0

4.2. Оценка реализации учебного процесса

Организация учебного процесса в школе регламентируется режимом занятий, учебным планом, календарным учебным графиком, расписание занятий, локальными нормативными актами школы.

Образовательная деятельность в школе осуществляется по пятидневной учебной неделе для 1-8 классов, по шестидневной учебной неделе – для 9-11 классов. Занятия проводятся в две смены для обучающихся 2 классов, в одну смену – для обучающихся 1,3,4,5-6,9-11 классов.

В соответствии с СП 3.1/2.43598-20 и методическими рекомендациями по организации начала работы школ в 2022-2023 учебном году школ:

1. Уведомила территориальный отдел Управления Роспотребнадзора по Краснодарскому краю в Тимашевском, Брюховецком, Приморско-Ахтарском, Каневском районах о дате начала образовательного процесса;

2. Разработала графики входа учеников через 2 входа в учреждение;

3. Подготовила новой расписание со смещенным началом урока и каскадное расписание уроков, чтобы минимизировать контакты учеников;

4. Закрепила классы за кабинетами;

5. Составила и утвердила графики уборки, проветривания кабинетов и рекреаций;

6. Подготовила расписание работы столовой и приема пищи с учетом дистанцированной рассадки классов;

7. Разместила на сайте школы необходимую информацию об антикоронавирусных мерах, ссылки распространяли по официальным родительским группам ы WhatsApp;

8. Закупили бесконтактные термометры, рециркуляторы передвижные и настенные для кабинетов средства и устройства для антисептической обработки рук, маски многоразового пользования, маски медицинские, перчатки.

4.3. Структура управления

Управление осуществляется на принципах единоначалия и самоуправления.

Органы управления, действующие в Школе

Наименование органа	Функции
Директор	Контролирует работу и обеспечивает эффективное взаимодействие структурных подразделений организации, утверждает штатное расписание, отчетные документы организации, осуществляет общее руководство Школой
Педагогический совет	Осуществляет текущее руководство образовательной деятельностью Школы, в том числе рассматривает вопросы: – развития образовательных услуг; – регламентации образовательных отношений; – разработки образовательных программ; – выбора учебников, учебных пособий, средств обучения и воспитания; – материально-технического обеспечения образовательного процесса; – аттестации, повышения квалификации педагогических работников; – координации деятельности методических объединений
Общее собрание работников	Реализует право работников участвовать в управлении образовательной организацией, в том числе: – участвовать в разработке и принятии коллективного договора, Правил трудового распорядка, изменений и дополнений к ним; – принимать локальные акты, которые регламентируют деятельность образовательной организации и связаны с правами и обязанностями работников; – разрешать конфликтные ситуации между работниками и администрацией образовательной организации;

	– вносить предложения по корректировке плана мероприятий организации, совершенствованию ее работы и развитию материальной базы
Совет школы	Функции: - разработка и организация выполнения документов, регламентирующих деятельность школьного коллектива - определение и коррекция содержания школьного образования путем ежегодного обсуждения и утверждения образовательной программы школы - участие в обсуждении вводимых в школе педагогических инноваций и направлений ОЭР - разработка положений о стимулировании труда педагогов и обеспечение введения механизмов морального и материального поощрения - обеспечение социальной защиты учащихся, учителей и представление интересов школы в вышестоящих органах - организация и осуществление контроля за состоянием и эффективностью педагогического процесса в школе - установление и координация связей с внешкольными организациями - анализ причин конфликтных ситуаций в школе и разработка системы мер по их предупреждению - обсуждение вопросов, связанных с подготовкой и проведением важных общешкольных дел.

Общая схема управлении ОО отражена в приложении № 1

4.4. Для осуществления учебно-методической работы в школе созданы предметные методические объединения:

- педагогов начального образования
- учителей русского языка и литературы
- учителей математики, информатики и ИКТ
- учителей социально-экономических дисциплин
- учителей естественно-научных дисциплин
- учителей физической культуры и ОБЖ
- учителей эстетического цикла
- классных руководителей.

Общая структурная модель методической службы представлена в приложении № 2

4.5. В 2022 году школа продолжала работать в режиме экспериментальной площадки. Документы, подтверждающие работу в режиме инновации и эксперимента:

1. Приказ Департамента образования и науки Краснодарского края от 27.02.2012г. №802 «Об утверждении перечня образовательных учреждений края, являющихся пилотными площадками по введению ФГОС ООО».
2. Приказ Департамента образования и науки Краснодарского края от 6 сентября 2010 года №3044 « О внесении изменений в приказ Департамента образования и науки Краснодарского края « Об утверждении перечня образовательных учреждений края, являющихся пилотными (апробационными) площадками по введению федерального государственного образовательного стандарта начального общего образования».
3. Приказ Департамента образования и науки Краснодарского края от 20.07 2011г. №3892 «О модернизации общеобразовательных учреждений путем организации в них дистанционного обучения для обучающихся».
4. Приказ МУ УО от 28.06.2012г. №908-а «Об организации инновационной деятельности в системе образования Каневского района в 2012-2013 учебном году».
5. Приказ МОНиМП № 3001 от 16.06.2016г. « О стажировочной площадке Федеральной целевой площадки «Русский язык» (ФЦПРЯ)
6. Письмо МОН и МП КК от 31.08.2019 № 47-13834/16-11 «Базовые школа стажировочной площадки по теме: «Развитие содержания, методов, форм повышения кадрового потенциала педагогов и

специалистов по вопросам изучения русского языка» (ФЦПРЯ)

7. Приказ МОН и МП КК от 11.07.2019 № 2563 « О реализации проекта «Самбо в школу»
8. Приказ МОН и МП КК от 24.09.2019 № 3721 «О реализации проекта «Шахматы в школе»
9. Письмо МОН и МП КК от 12.09.2019 № 47-01-13-19240/19 «О реализации проекта «Культурный норматив школьника»»
10. Приказ УО от 05.09.2019 № 1447 «Об организации инновационной деятельности в системе образования Каневского района в 2019-2020 уч. году»

4.6.

- Краевая пилотная площадка по введению и реализации ФГОС СОО в 10 и 11 классах (приказ управления образования администрации муниципального образования Каневской район от 05.09. 2019 № 1450)

- Муниципальная площадка «Методическое сопровождение школы по созданию моделей повышения мотивации обучающихся чтению методом проектной деятельности (2018 – 2023) (Приказ УО от 05.09.2019 № 1447 «Об организации инновационной деятельности в системе образования Каневского района в 2019-2020 уч. году»)

- Муниципальная площадка «Школьная библиотека – формат 21 (2021-2023) (Приказ УО от 13.09.2022 № 1344 «Об организации инновационной деятельности в системе образования Каневского района в 2022-2023 уч. году»)

- Муниципальная площадка «Модель инклюзивной школы (2019 – 2022)» (Приказ УО от 05.09.2019 № 1447 «Об организации инновационной деятельности в системе образования Каневского района в 2019-2020 уч. году»)

- Апробация федерального проекта «развитие функциональной грамотности обучающихся» (Приказ УО от 13.09.2022 № 1344 «Об организации инновационной деятельности в системе образования Каневского района в 2022-2023 уч. году»)

5. СОДЕРЖАНИЕ ОБРАЗОВАТЕЛЬНОГО ПРОЦЕССА

Образовательная деятельность в школе организуется в соответствии с Федеральным законом от 29.12.2012 № 273-ФЗ « Об образовании в Российской Федерации», ФГОС начального общего, основного общего и среднего общего образования, СП 2.4.3648-20 « Санитарно-эпидемиологические требования к организациям воспитания и обучения, отдыха и оздоровления детей и молодежи», СанПиН 1.2.3685-21 « Гигиенические нормативы и требования к обеспечению безопасности и (или) безвредности для человека факторов среды обитания», другими нормативными актами, которые регулируют деятельность образовательных организаций, основными образовательными программами, локальными нормативными актами школы.

Учебный план 1-4-х классов ориентирован на 4-летний нормативный срок освоения основной образовательной программы начального общего образования(реализация ФЫГОС НОО), 5-9-х классов – на 5-летний нормативный срок освоения основной образовательной программы основного общего образования (реализация ФГОС ООО), 10-11-х классов – на 2-летний нормативный срок освоения образовательной программы среднего общего образования (реализация ФГОС СОО).

Результаты педагогического анализа, проведенного по итогам освоения образовательных программ в дистанционном режиме, свидетельствуют о снижении результативности образовательной деятельности в начальной и основной школе. Причину данной ситуации видим в следующем:

- недостаточное обеспечение обучающихся техническими средствами обучения – компьютерами, ноутбуками и др., высокоскоростным интернетом;

- недостаточное внимание родителей (законных представителей)обучающихся при организации домашней обстановки, способствующей успешному освоению образовательных программ;

- не успешность работников школы в установлении полноценного взаимодействия с родителями, проведении достаточных разъяснений о включенности в дистанционные занятия и значимости их для обучающихся.

Исходя из сложившейся ситуации, в плане работы школы на 2023 год необходимо предусмотреть мероприятия, минимизирующие выявленные дефициты, включить мероприятия в план ВСОКО.

6. ОРГАНИЗАЦИЯ ВОСПИТАТЕЛЬНОЙ РАБОТЫ

6.1. В 2022 году школа продолжала реализацию программы « Патриот», приоритет отдавался гражданско-патриотическому направлению. Проводилась работа по профилактике употребления психоактивных веществ, формированию здорового образа жизни и воспитанию законопослушного поведения обучающихся.

6.2. Сведения о занятости учащихся :

Показатели	Фактические значения		
Организация самоуправления обучающихся	Школьное ученическое самоуправление «Лидер», кол-во учащихся -578, общее кол-во актива-27		
Формы внеурочной работы (кружки, секции и др. с указанием количества)	1,5 ставки ПДО -8 секций, 1 кружок кол-во учащихся - 144 ПДО «Точка роста»-14 кружков кол-во		
Связи с учреждениями дополнительного образования детей и др. учреждениями (на основе догово- ров)	МАОУ ЦДТ «Радуга» ДЮСШ «Олимпиец» МБУ СШ «Легион»		
Количество направленностей ДОД в учреждении	1. Физкультурно-спортивная 2. Военно-патриотическая 3. Художественно-эстетическая 4. Естественно-научная		
Охват обучающихся:	1 ступень	2 ступень	3 ступень
дополнительными образовательными услугами (% от общего количества)	23,4% 253	42% 456	11,7% 127
спортивно-оздоровительными услугами (% от общего количества)	12,7% 138	22,5% 243	4,2% 46
Участие в целевой программе «Зритель»	В течение года все учащиеся школы-1080 чел (кроме обучающихся на дому)		

6.3. Сведения о правонарушениях обучающихся за последние 3 года*:

Год	Количество обучающихся	Класс право-нарушителя	Вид правонарушения	Принятое решение
2020	1125	8А	кража	Профилактический учет в КДН и ЗП в категорию «несовершеннолетних, в отношении которых проводится индивидуальная
		9В	кража	Профилактический учет в КДН и ЗП в категорию «несовершеннолетних, в отношении которых проводится индивидуальная

		9В	кража	Профилактический учет в КДН и ЗП в категорию «несовершеннолетних, в отношении которых проводится индивидуальная
2021	1080	9А	кража	Профилактический учет в КДН и ЗП в категорию «несовершеннолетних, в отношении которых проводится индивидуальная
		8Б	п. 49.1.3 инструкции ОПДН (совершение правонарушения, в том числе по до достижения возраста, с которого наступает административная ответственность)	Профилактический учет ОПДН ОМВД
		8Г	п. 49.1.3 инструкции ОПДН (совершение правонарушения, в том числе по до достижения возраста, с которого наступает административная ответственность)	Профилактический учет ОПДН ОМВД
2022	1095	7в	Административное правонарушение	Профилактический учет в КДН и ЗП в категорию
		3в	Административное правонарушение	Профилактический учет в КДН и ЗП в категорию «несовершеннолетних, в отношении которых проводится индивидуальная работа
		9г	Административное правонарушение	Профилактический учет в КДН и ЗП в категорию «несовершеннолетних, в отношении которых проводится индивидуальная работа
		9в	Административное правонарушение	Профилактический учет в КДН и ЗП в категорию «несовершеннолетних, в отношении которых проводится индивидуальная работа
		8а	п.49.1.3 Приказа МВД России от 15.10.2013г. №845	Профилактический учет ОПДН ОМВД

Количество правонарушений по сравнению с прошлым годом увеличилось. Совершили их

учащиеся из неблагополучных семей. В основном, вид правонарушений – кражи. В 2023 году планируется активизировать работу штаба ВР, применять новые формы и методы работы с учащимися, требующими особого педагогического внимания.

6.4. Работа с родителями

Показатель	Фактическое
Формы работы	Родительские собрания, родительские лектории, классные и общешкольные родительские комитеты, персональная работа школьных психологов, администрации школы, совместные рейдовые мероприятия по выполнению Закона № 1539, просветительская деятельность, совместные коллективно-творческие дела, помощь в проведении итоговой аттестации (общественные наблюдатели), участие в ремонтных работах в
Результаты работы	Повышение уровня компетентности родителей в вопросах воспитания, обучения детей; Отремонтированы кабинеты при участии родителей. Приобретена родителями школьная одежда в соответствии с требованиями, обновлены эмблемы школы. Организованы с привлечением родительских средств экскурсионные и краткосрочные походы по России, по краю, отдых детей на школьной морской даче на черноморском побережье, в Крыму в летний период.

6.5. Организация летней оздоровительной работы

№	Форма организации	Охват детей	
		количество	%
1.	Лагерь дневного пребывания	230	21%
2.	Оздоровительный лагерь «Медвежонок» п. Кабардинка	110	100%
	Санаторий « Бимлюк» г. Анапа	12	1,1%
3.	Трудоустройство через ЦЗН	5	0,5
4.	Многодневные экскурсии за пределы края	-	-
5.	Однодневные экскурсии по краю	465	43%
6.	Краткосрочные походы по району	-	-
7.	Спортивные соревнования	420	39%
8.	Событийный туризм	680	63%
9.	Дневные тематические площадки	143	13,2%
1	Спортивные площадки	250	23%
1	Новые тимуровцы	-	-
1	Многодневные походы	-	-
13.	Палаточные лагеря	-	-

7. КАЧЕСТВО ПОДГОТОВКИ ВЫПУСКНИКОВ

7.1. Итоги государственной (итоговой) аттестации выпускников за последние 3 года

Учебный год	2-я ступень				3-я ступень			
	Всего выпускников	Число аттестуемых	%	Средний балл. Рус/матем	Всего выпускников	Число аттестуемых	%	Средний балл. Рус/матем
2019-2020 учебный год	115	114 (1- VIII вид)	99,1	-	73	73	100	78,3/60,8
2020-2021 учебный год	102	101 (1- VIII вид)	99	25/11,7	59	59	100	74,7/60,05
2021-2022 учебный год	99	97 (2- VIII вид)	98	27,7/13,27	51	51	100	75,6/67

Результаты сдачи ЕГЭ в 2022 г.

предмет	Сдавали всего человек	Сколько обучающихся получили 100 баллов	Сколько обучающихся получили 90-98 баллов	Средний балл
русский язык	51	0	5	75,6
математика (П)	28	0	0	67
химия	19	0	3	75,2
физика	8	0	0	50,9
история	1	0	0	63
биология	19	0	0	57,8
обществознание	13	0	1	68,5
география	1	0	0	61
английский язык	3	0	0	65
информатика и ИКТ	8	0	0	70,3
литература	4	0	0	67
Итого:	**51**	0	**9**	**65,6**

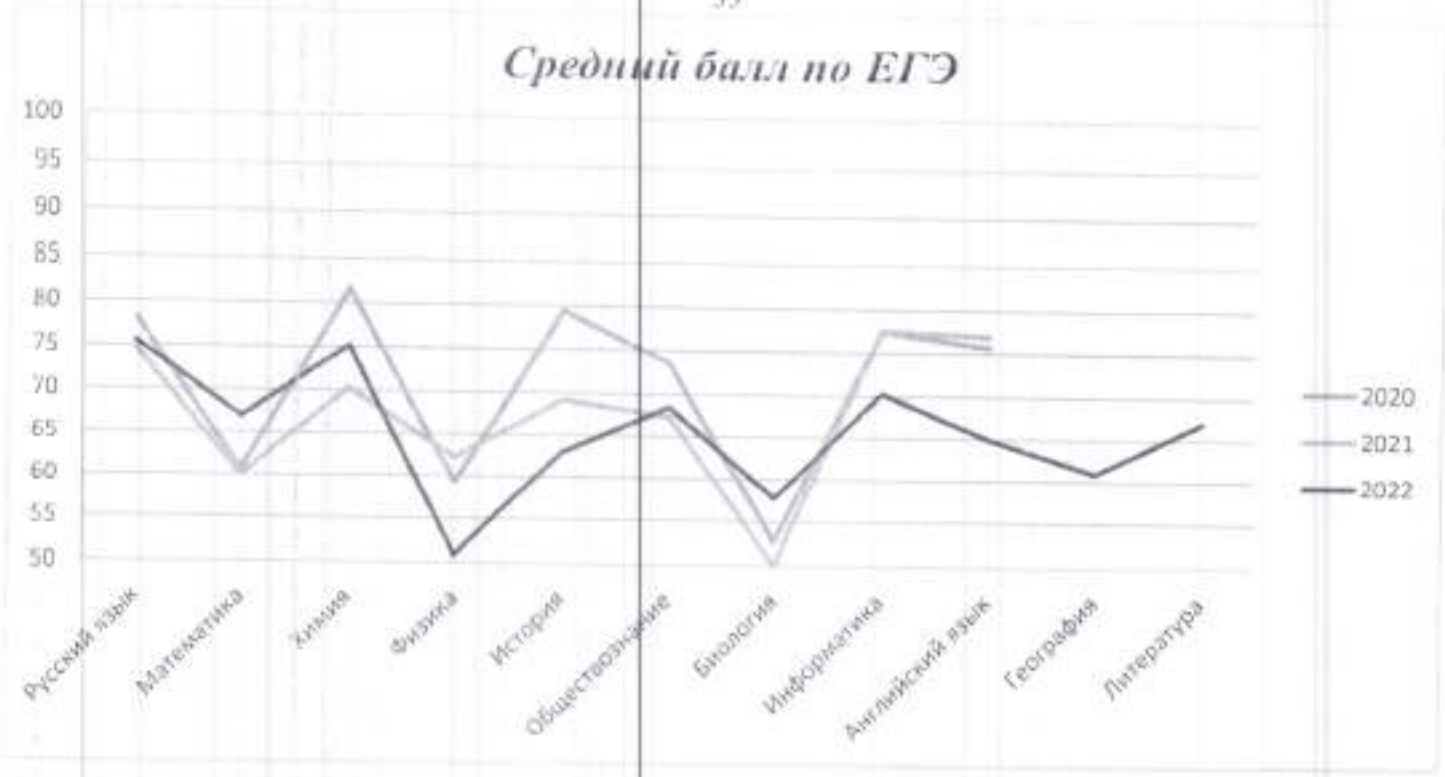

7.2. Наличие выпускников, 9-х классов, окончивших обучение с отличием за последние 3 года

Год выпуска	Количество выпускников	Количество выпускников, окончивших обучение с отличием	% от общего количества выпускников
2019-2020 уч. год	114	6	6,5
2020-2021 уч. год	102	3	2,9
2021-2022 уч. год	99	1	1

7.3. Творческие достижения (конкурсы) обучающихся за последние 3 года

Уровень / Год	Между народный	всероссийский	областной (край)	зональный	районный
2019-2020	10	40	60	20	110
2020-2021	11	23	27	5	265
2021-2022	6	63	23	8	187
Итого	27	126	110	33	562

7.4. Количество наград, полученных учащимися за последние 3 года

Награды / Год	дипломанты	лауреаты	стипендиаты	призеры	другое
2019-2020	10	30	0	175	0
2020-2021	76	-	0	257	9
2021-2022	83	3	0	181	20
Итого	16	33	0	613	29

7.5. Наличие творческих коллективов имеющих звание «образцовый»- *ансамбль « Ассорти»*

Директор МБОУ СОШ № 1 Сокол И.А.

Приложение 1

СХЕМА
управления МБОУ СОШ № 1
ст. Каневской Краснодарского края

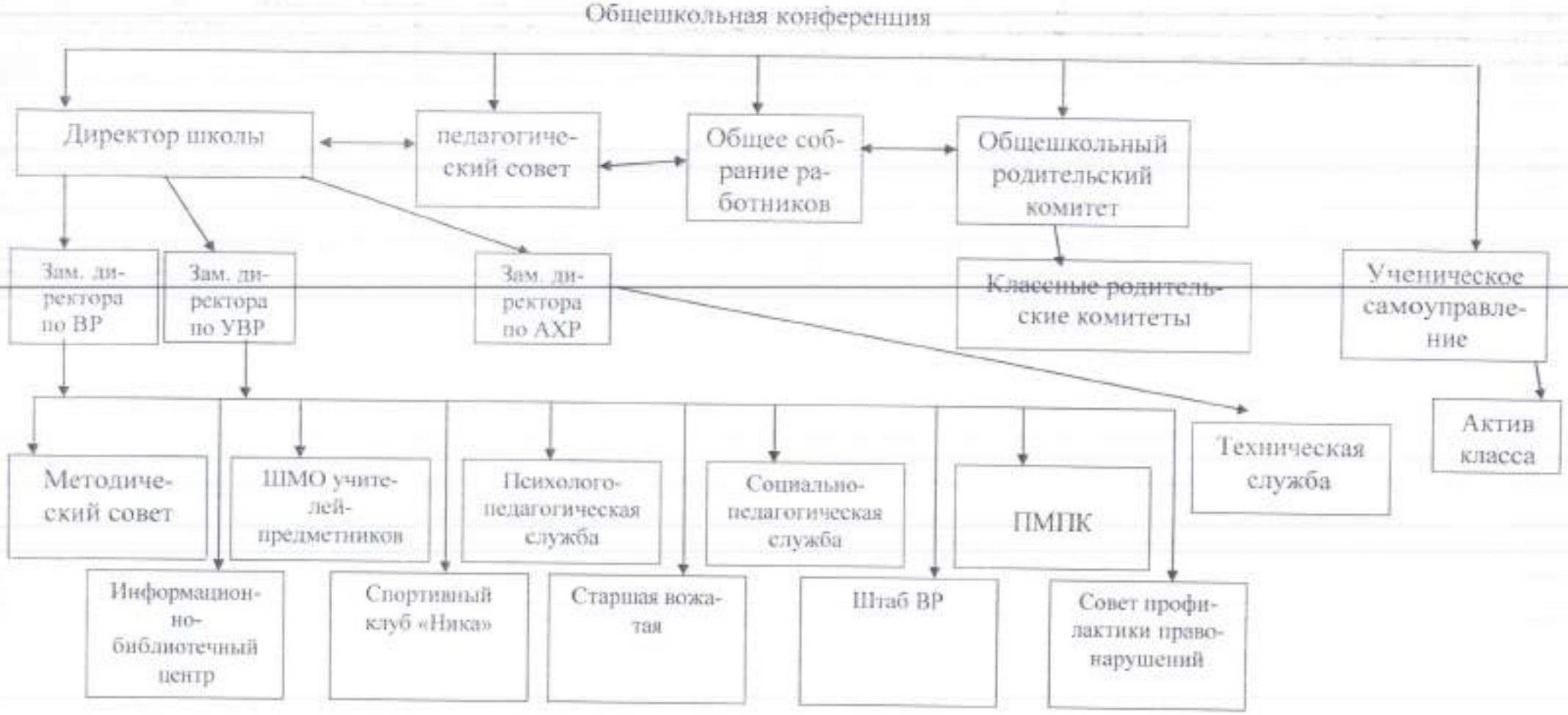

Приложение 2

Структурно-функциональная модель методической работы в МБОУ СОШ № 1

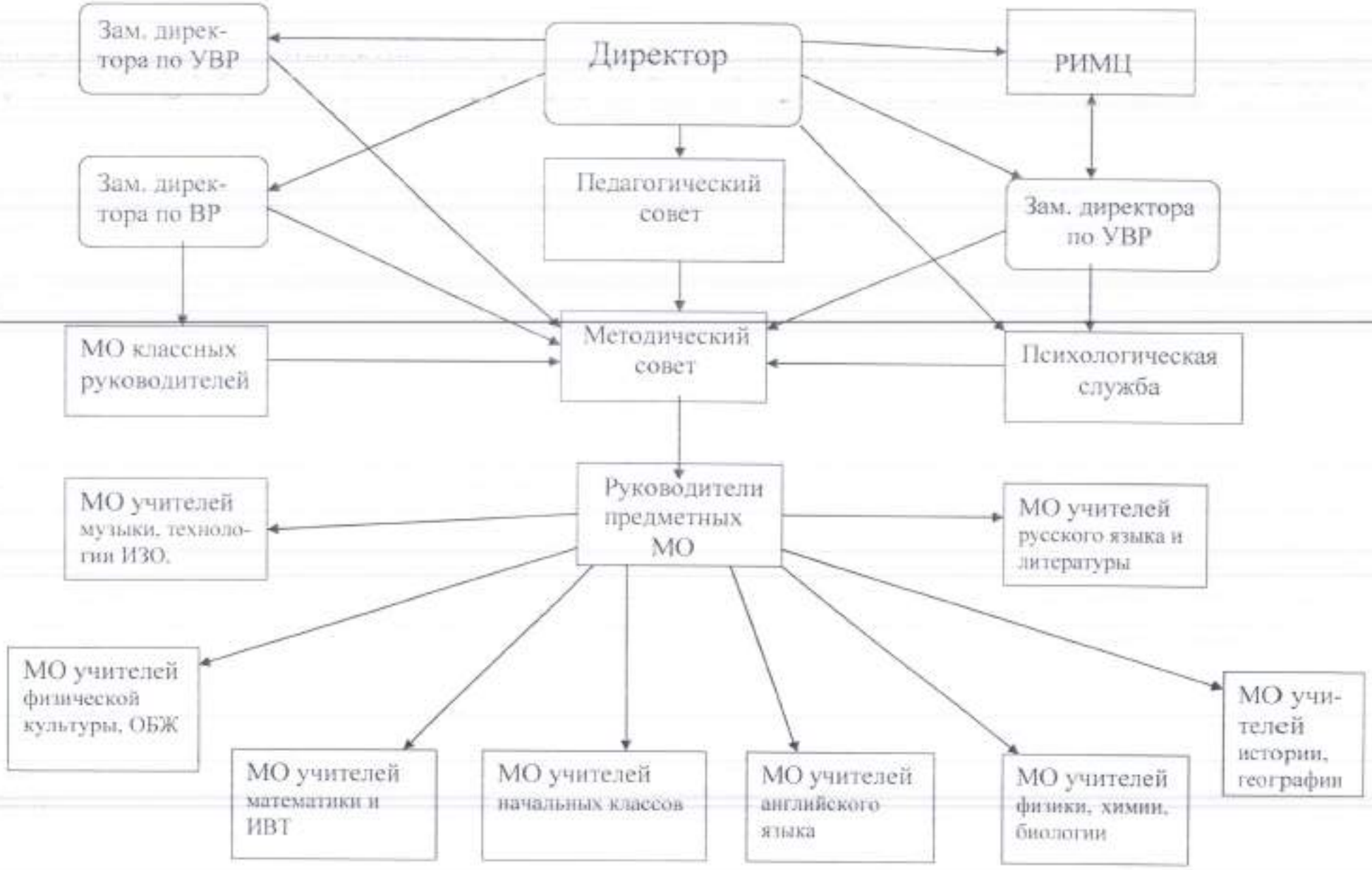

Приложение № 2
Утверждены
приказом Министерства образования
и науки Российской Федерации
от 10 декабря 2013 г. № 1324

II. ПОКАЗАТЕЛИ ДЕЯТЕЛЬНОСТИ ОБЩЕОБРАЗОВАТЕЛЬНОЙ ОРГАНИЗАЦИИ, ПОДЛЕЖАЩЕЙ САМООБСЛЕДОВАНИЮ

№ п/п	Показатели	Единица измерения
1.	**Образовательная деятельность**	
1.1	Общая численность учащихся	1084 человека
1.2	Численность учащихся по образовательной программе начального общего образования	414 человек
1.3	Численность учащихся по образовательной программе основного общего образования	583 человек
1.4	Численность учащихся по образовательной программе среднего общего образования	97 человека
1.5	Численность/удельный вес численности учащихся, успевающих на "4" и "5" по результатам промежуточной аттестации, в общей численности учащихся	500 человек / 45,7 %
1.6	Средний балл государственной итоговой аттестации выпускников 9 класса по русскому языку	27.7
1.7	Средний балл государственной итоговой аттестации выпускников 9 класса по математике	11.27
1.8	Средний балл единого государственного экзамена выпускников 11 класса по русскому языку	75.6 балла
1.9	Средний балл единого государственного экзамена выпускников 11 класса по математике	67 баллов
1.10	Численность/удельный вес численности выпускников 9 класса, получивших неудовлетворительные результаты на государственной итоговой аттестации по русскому языку, в общей численности выпускников 9 класса	0 человека / 0 %
1.11	Численность/удельный вес численности выпускников 9 класса, получивших неудовлетворительные результаты на государственной итоговой аттестации по математике, в общей численности выпускников 9 класса	15 человек / 30 %
1.12	Численность/удельный вес численности выпускников 11 класса, получивших результаты ниже установленного	0 человек / 0%

	минимального количества баллов единого государственного экзамена по русскому языку, в общей численности выпускников 11 класса	
1.13	Численность/удельный вес численности выпускников 11 класса, получивших результаты ниже установленного минимального количества баллов единого государственного экзамена по математике, в общей численности выпускников 11 класса	0 человек / 0%
1.14	Численность/удельный вес численности выпускников 9 класса, не получивших аттестаты об основном общем образовании, в общей численности выпускников 9 класса	0 человек / 0 %
1.15	Численность/удельный вес численности выпускников 11 класса, не получивших аттестаты о среднем общем образовании, в общей численности выпускников 11 класса	0 человек / 0%
1.16	Численность/удельный вес численности выпускников 9 класса, получивших аттестаты об основном общем образовании с отличием, в общей численности выпускников 9 класса	1 человека / 2 %
1.17	Численность/удельный вес численности выпускников 11 класса, получивших аттестаты о среднем общем образовании с отличием, в общей численности выпускников 11 класса	5 человек / 10 %
1.18	Численность/удельный вес численности учащихся, принявших участие в различных олимпиадах, смотрах, конкурсах, в общей численности учащихся	1071 человек / 9789 %
1.19	Численность/удельный вес численности учащихся-победителей и призеров олимпиад, смотров, конкурсов, в общей численности учащихся, в том числе:	702 человека / 64,2 %
1.19.1	Регионального уровня	23 человека / 2,1%
1.19.2	Федерального уровня	63 человека / 5,8 %
1.19.3	Международного уровня	6 человек / 0,5 %
1.20	Численность/удельный вес численности учащихся, получающих образование с углубленным изучением отдельных учебных предметов, в общей численности учащихся	97 человека / 8,9 %
1.21	Численность/удельный вес численности учащихся, получающих образование в рамках профильного обучения, в общей численности учащихся	97 человека / 8,9 %
1.22	Численность/удельный вес численности обучающихся с применением дистанционных образовательных технологий, электронного обучения, в общей численности учащихся	6 человек / 0,5 %
1.23	Численность/удельный вес численности учащихся в рамках сетевой формы реализации образовательных программ, в общей численности учащихся	6 человек / 0,5 %

1.24	Общая численность педагогических работников, в том числе:	65 человек
1.25	Численность/удельный вес численности педагогических работников, имеющих высшее образование, в общей численности педагогических работников	59 человек / 90,8 %
1.26	Численность/удельный вес численности педагогических работников, имеющих высшее образование педагогической направленности (профиля), в общей численности педагогических работников	59 человек / 90,8 %
1.27	Численность/удельный вес численности педагогических работников, имеющих среднее профессиональное образование, в общей численности педагогических работников	3 человека / 4,6 %
1.28	Численность/удельный вес численности педагогических работников, имеющих среднее профессиональное образование педагогической направленности (профиля), в общей численности педагогических работников	3 человека / 4,6 %
1.29	Численность/удельный вес численности педагогических работников, которым по результатам аттестации присвоена квалификационная категория в общей численности педагогических работников, в том числе:	
1.29.1	Высшая	33 человека / 50,8 %
1.29.2	Первая	10 человек / 16,2 %
1.30	Численность/удельный вес численности педагогических работников в общей численности педагогических работников, педагогический стаж работы которых составляет:	
1.30.1	До 5 лет	2 человека / 3,1 %
1.30.2	Свыше 20 лет	49 человек / 75,4 %
1.31	Численность/удельный вес численности педагогических работников в общей численности педагогических работников в возрасте до 30 лет	4 человека / 6,2 %
1.32	Численность/удельный вес численности педагогических работников в общей численности педагогических работников в возрасте от 55 лет	20 человек / 30,8 %
1.33	Численность/удельный вес численности педагогических и административно-хозяйственных работников, прошедших за последние 5 лет повышение квалификации/профессиональную переподготовку по профилю педагогической деятельности или иной осуществляемой в образовательной организации деятельности, в общей численности педагогических и административно-хозяйственных работников	65 человек / 100%
1.34	Численность/удельный вес численности педагогических и административно-хозяйственных работников, прошедших повышение квалификации по применению в образовательном процессе федеральных государственных образовательных стандартов в общей численности педагогических и административно-хозяйственных работников	65 человека / 100%

2.	**Инфраструктура**	
2.1	Количество компьютеров в расчете на одного учащегося	0,2 единицы
2.2	Количество экземпляров учебной и учебно-методической литературы из общего количества единиц хранения библиотечного фонда, состоящих на учете, в расчете на одного учащегося	14 единиц
2.3	Наличие в образовательной организации системы электронного документооборота	да
2.4	Наличие читального зала библиотеки, в том числе:	
2.4.1	С обеспечением возможности работы на стационарных компьютерах или использования переносных компьютеров	да
2.4.2	С медиатекой	да
2.4.3	Оснащенного средствами сканирования и распознавания текстов	да
2.4.4	С выходом в Интернет с компьютеров, расположенных в помещении библиотеки	да
2.4.5	С контролируемой распечаткой бумажных материалов	да
2.5	Численность/удельный вес численности учащихся, которым обеспечена возможность пользоваться широкополосным Интернетом (не менее 2 Мб/с), в общей численности учащихся	1094 человека / 100%
2.6	Общая площадь помещений, в которых осуществляется образовательная деятельность, в расчете на одного учащегося	7,2 кв. м